

Koudenhorn 34

Kapel Sint Francisca Romana

In 1769 gebouwd dubbel herenhuis op de plek waar sinds 1628 brouwerij Het Springend Paard was gevestigd. Het inmiddels tot Rijksmonument verheven gebouw, dat lange tijd inwendig verbonden is geweest met nummer 32, heeft voorafgaand aan de bouw van een kapel op de zolderverdieping nog een paar opmerkelijke gebruikers gekend. Ook na opheffing van de verbinding tussen beide woningen is er steeds een symbiose geweest doordat de activiteiten van de gebruikers zich verspreid over de panden afspeelden. In deze beschrijving komen daarom beide aan bod.



De Gemeente Haarlem heeft de primeur om, bij het besluit tot oprichting van landelijke opleidingen tot onderwijzer, de eerste Rijkskweekschool voor Onderwijzers te mogen openen in het jaar 1861. Op nummer 32 worden de klaslokalen ingericht, terwijl nummer 34 de Directeurswoning wordt. Nadat de kweekschool is verhuisd naar een nieuw gebouw aan de Leidesevaart nr. 220 en later als PABO bekend zal staan, neemt de Jamfabriek Cornelis Sipkes omstreeks 1919 haar intrek in beide panden om te gebruiken als kantoor. Zij bezaten inmiddels o.a. al de panden Koudenhorn 36, en 44.

De fabriek stond achter de Koudenhorn, begrensd door 't Krom en de Valkenstraat

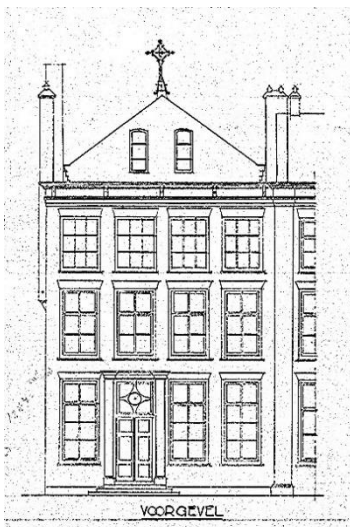

In 1926 ontvangt de St. Josephparochie aan de Jansstraat een schenking van iemand die beslist onbekend wil blijven en die er ook de voorwaarde aan verbindt dat het geld ten goede moet komen aan de organisatie Sint Francisca Romana Liefdewerk voor meisjes.

Het meisjespatronaat was al gevestigd in Koudenhorn 32.

De kerk koopt het pand op nr. 34 en schenkt dit aan St. Francisca. Tevens laten zij de zolderverdieping verbouwen en er een kapel inrichten, compleet met orgel.

In de gevel komen twee glas-in-loodramen en op het dak een kruis. Deze ramen en enkele andere zijn nog aanwezig. Sommige van buitenaf niet te zien, maar van binnen gezien zeer kleurrijk.

Medio jaren 70 wordt deze maatschappelijke instelling opgeheven. Na jaren van leegstand vindt begin jaren 90 verbouwing plaats tot diverse appartementen.

Tegenwoordig is de zolder verdeeld in twee appartementen, die zijn voorzien van een entresol om meer woonruimte te scheppen. Naast de fraaie glas-in-loodramen in de voorgevel houdt de nog zichtbare oude dakconstructie het historisch karakter in stand.

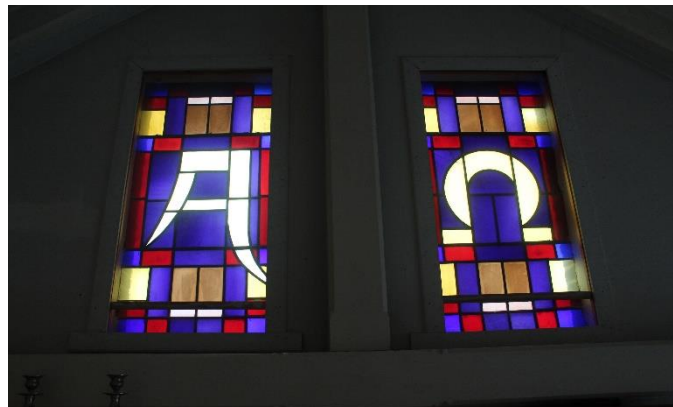

Voor de uitgebreide beschrijving zie de website: homepage, zien, gevelstenen, archief (links onder)